



**ГОСУДАРСТВЕННЫЙ КОМИТЕТ ОХРАНЫ ОБЪЕКТОВ КУЛЬТУРНОГО НАСЛЕДИЯ
ЧЕЛЯБИНСКОЙ ОБЛАСТИ**

П Р И К А З

от 24.06.2024 № 211

Челябинск

Об утверждении описания особенностей, подлежащих обязательному сохранению (предмета охраны), объекта культурного наследия регионального значения «Одноэтажное каменное здание земской школы», начало XX в., (памятник), расположенного по адресу: Челябинская область, Каслинский муниципальный район, город Касли, улица Ленина, дом 29

В соответствии со статьей 33 Федерального закона от 25 июня 2002 г. № 73-ФЗ «Об объектах культурного наследия (памятниках истории и культуры) народов Российской Федерации», подпунктом 13 пункта 8 Положения о Государственном комитете охраны объектов культурного наследия Челябинской области, утвержденного постановлением Губернатора Челябинской области от 21 июля 2016 г. № 197 «О Государственном комитете охраны объектов культурного наследия Челябинской области», пунктом 13 Порядка определения предмета охраны объекта культурного наследия, включенного в Единый государственный реестр объектов культурного наследия (памятников истории и культуры) народов Российской Федерации от 13 января 2016 г. № 28

ПРИКАЗЫВАЮ:

1. Утвердить описание особенностей, подлежащих обязательному сохранению (предмет охраны), объекта культурного наследия регионального значения «Одноэтажное каменное здание земской школы», начало XX в., (памятник), расположенного по адресу: Челябинская область, Каслинский муниципальный район, город Касли, улица Ленина, дом 29, включенного в Единый государственный реестр объектов культурного наследия (памятников истории и культуры) народов Российской Федерации.

2. Внести сведения об описании особенностей, подлежащих обязательному сохранению (предмет охраны), объекта культурного наследия регионального значения «Одноэтажное каменное здание земской школы», начало XX в., (памятник), расположенного по адресу: Челябинская область, Каслинский муниципальный район, город Касли, улица Ленина, дом 29,

в автоматизированную информационную систему ведения Единого государственного реестра объектов культурного наследия (памятников истории и культуры) народов Российской Федерации.

3. Организацию исполнения настоящего приказа возложить на отдел охраны объектов культурного наследия.

4. Контроль за исполнением настоящего приказа оставляю за собой.

Исполняющий обязанности
председателя
Государственного комитета

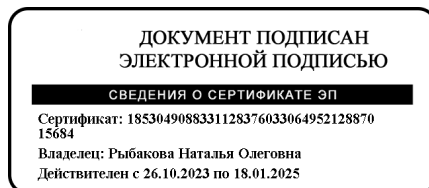

Н.О. Рыбакова

УТВЕРЖДЕНО

приказом Государственного комитета
охраны объектов культурного наследия
Челябинской области

от 24.06.2024 № 211

Описание особенностей, подлежащих обязательному сохранению, (предмет охраны) объекта культурного наследия
регионального значения «Одноэтажное каменное здание земской школы», начало XX в., (памятник), расположенного по адресу:
Челябинская область, Каслинский муниципальный район, город Касли, улица Ленина, дом 29

№ п/п	Видовая принадлежность предмета охраны	Предмет охраны	Фотофиксация
1.	Местоположение	1. Существующее местоположение здания с постановкой вдоль ул. Ленина и обращением к ней южным фасадом	

2. Видовое раскрытие со стороны улицы Ленина и перекрестка улиц Ленина и декабристов



2. Объемно-планировочное решение

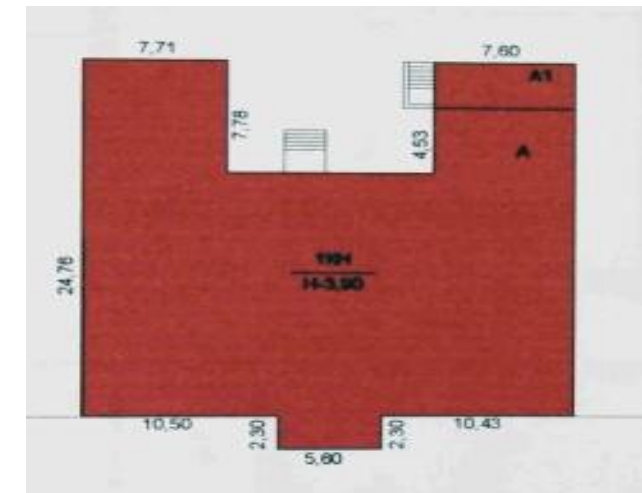

Габариты, этажность, высотные отметки карнизов и объемно-планировочное решение здания: 1-этажного, П-образного в плане, с выступом объема ризалита по средней оси главного, южного фасада (литера А технического плана).





- | | |
|--------------------------------------|---|
| 3. Конструктивная система и материал | <ol style="list-style-type: none">1. Бутовый ленточный фундамент.2. Бутовый цоколь.3. Наружные капитальные стены.4. Кирпичная кладка стен из красного глиняного полнотелого кирпича на известково-песчаном растворе.5. Кладка архитектурно-декоративных деталей из кирпича. |
|--------------------------------------|---|



4.	Конфигурация, габариты и материал крыши	<p>1. Конфигурация и габариты скатной крыши, в том числе высотные отметки по коньку и углам наклона скатов.</p> <p>2. Крыша стропильная, материал стропил – дерево, исторический тип кровельного покрытия – листовой металл, фальц.</p>	
5.	Исторический характер обработки фасадной поверхности	<p>1. Открытая поверхность кирпичной кладки стен.</p> <p>2. Окраска или штукатурка и окраска бутового цоколя.</p>	
6.	Композиционное решение и архитектурно-художественное оформление фасадов	<p>– центрально-осевое симметричное решение главного, южного фасада;</p>	

– объем исторического входного тамбура по средней оси главного, южного фасада (габариты; решение в три оси; местоположение, форма и габариты среднего оконного проема (с возможностью восстановления на его месте входного проема в исторических габаритах); фланкирующие оконные проемы (местоположение, форма, габариты));

8 прямоугольных, с лучковым завершением оконных проемов главного, южного фасада (местоположение, габариты, форма);



– асимметричное решение боковых, западного и восточного фасадов, обусловленное историческим планировочным решением интерьеров;

– 7 прямоугольных, с лучковым завершением оконных проемов бокового, западного фасада (местоположение, габариты, форма);

– 4 прямоугольных, с лучковым завершением оконных проемов бокового, восточного фасада (местоположение, габариты, форма);

– 2 узких, прямоугольных, с лучковым завершением оконных проема на правом фланге бокового, восточного фасада;

– 3 крупных арочных оконных проема дворового, северного фасада (местоположение, габариты, форма);

– арочный проем входа со стороны дворового, северного фасада (местоположение форма, сохранившиеся исторические габариты располагавшегося на этом месте оконного проема) (с возможностью воссоздания);

– прямоугольный, с лучковым завершением оконный проем на обращенном ко двору-курдонеру фасаде восточного крыла (местоположение, габариты, форма);

– сохранение исторических глухих поверхностей стен: торцевого, северного фасада западного крыла; правой (южной) части западного фасада; левой (северной) части восточного фасада; обращенного ко двору-курдонеру фасаду западного крыла.



– лучковые перемычки оконных проемов с подчеркнутыми кирпичной кладкой «замковыми камнями» на главном, южном, боковых, восточном и западном фасадах и на обращенном ко двору-курдонеру фасаде восточного крыла;

– лучковые перемычки оконных проемов с подчеркнутыми кирпичной кладкой «замковыми камнями» на главном, южном фасаде исторического входного тамбура;

– арочные перемычки с подчеркнутыми кирпичной кладкой «замковыми камнями» исторических оконных проемов южного, дворового фасада;

– декоративные детали, оформляющие фланги и межоконные простенки лицевых (южного, восточного и западного) фасадов (местоположение, габариты, профиль, рисунок);

– фриз, отделенный кирпичными плоскими поясами;

– карниз (габариты, профиль).



7.	Надкровельные элементы	<p>1. Кирпичная парапетная стенка над кровлей входного тамбура (местоположение, габариты).</p> <p>2. Парапетные столбики над кровлей со стороны главного, южного фасада (местоположение, габариты, особенности кладки).</p>	
8.	Планировочное архитектурно-художественное решение интерьеров	и Существующие отметки чердачного перекрытия.	